

Cseke Attila-Zoltán

Ministrul afacerilor interne,

Lucian Nicolae Bode

p. Ministrul agriculturii și dezvoltării rurale,

Sorin Moise,

secretar de stat

Ministrul sănătății,

Alexandru Rafila

Ministrul muncii și solidarității sociale,

Marius-Constantin Budăi

Ministrul finanțelor,

Adrian Căciu

București, 4 ianuarie 2023.

Nr. 3.

Anexa nr. 1

Cerere pentru constatarea și evaluarea pagubei,

pentru stabilirea răspunderii civile și acordarea despăgubirii

(Model)

Către

Primăria (primăria localității pe teritoriul căreia s-a produs paguba).....

Nr. înregistrare/zzllaaaa/ora

(la sediul primăriei)

Subsemnatul/Subsemnata, identificat(ă) cu B. I./C.I., cu domiciliul în, tel., E-mail, în calitate de proprietar al culturii agricole/silvice/animalelor

domestice/autovehiculului sau reprezentant legal ori convențional al acestuia, persoană fizică/juridică, identificat cu B.I./C.I./C.U.I./C.I.F., cu domiciliul./ sediul social în, conform procurei din vă aduc la cunoștință că, în data de, în jurul orelor, am constatat că animale sălbatice din specia/speciile de interes cinegetic au produs pagube, după cum urmează:

A. în cazul culturilor agricole/silvice

Nr. crt.	Cultura agricolă/silvică	Localitatea	Localizare cadastrală/amenajistică (bloc fizic, tarla parcelă agricolă, /O.S., U.P., u.a.)	Suprafața afectată Total (ha)
0	1	2	3	4
1				

B. În cazul animalelor domestice

Nr. crt.	Specia	Rasa	Sexul	Vârsta (ani)	Crotalia Nr.	Greutatea estimată în viu (kg/cap)
0	1	2	3	4	5	6
1						
2						

C. În cazul stupinelor:

Nr. crt.	Stupina - codul de identificare a stupinei	Stupul nr.	Codul de identificare a stupului
0	1	2	3

D. În cazul autovehiculelor

Autovehicul (denumire)	Marca	Nr. înmatriculare	An de fabricație	Daune/avarii sumare
1	2	3	4	5

Cunoscând consecințele declarației în fals, subsemnatul, în calitate de proprietar păgubit/reprezentant legal ori convențional al proprietarului păgubit, declar că la data constatării producerii pagubei, stupina/animalul domestic/animalele domestice deținut(e) în proprietate și care a/au fost distrusă/ucis(e)/rănit(e) se afla/aflau în locul, pe terenul aflat în proprietatea

Având în vedere cele prezentate, solicit convocarea comisiei în scopul constatării pagubelor, evaluării acestora și stabilirii răspunderii civile și acordării despăgubirii

Data

.....

Semnătura

.....

Anexa nr. 2

FIȘA

cu informații și date referitoare la rănirea/uciderea animalului domestic,

de către exemplare din specii de faună de interes cinegetic

1. Medicul veterinar de liberă practică împuternicit care a făcut inspecția sanitară veterinară:

Numele și prenumele:
Circumscripția:
Date de contact (telefon, e-mail, fax):
Data și ora efectuării inspecției:
Însoțitori, observatori la inspecție (Numele și prenumele, calitatea, datele de contact):

2. Data și locația incidentului:

Data:	Ora:
Localitatea:	Județul:

3. Identificarea animalului domestic ucis/rănit:

Specia:	Sexul:	Vârsta:	Greutatea:
Proprietarul animalului:			
Crotalia nr./ alte mărci de identificare:			

4. Observația directă a prădătorului (dacă există informații):

Numărul prădătorilor:	Prezența puilor/tineretului prădătorului:
Distanța de observare:	Condiții de vizibilitate:
Cine a făcut observația prădătorului:	



5. Semnele/indiciile de prezență ale prădătorului (dacă sunt vizibile):

Numărul prădătorilor după urme de picior:
Substrat (noroși, zăpadă, nisip, etc.):
Alte semne/indicii (excrement, urină, păr, mușcături, zgârieturi, etc.):

6. Examinarea animalului domestic ucis/rănit*:

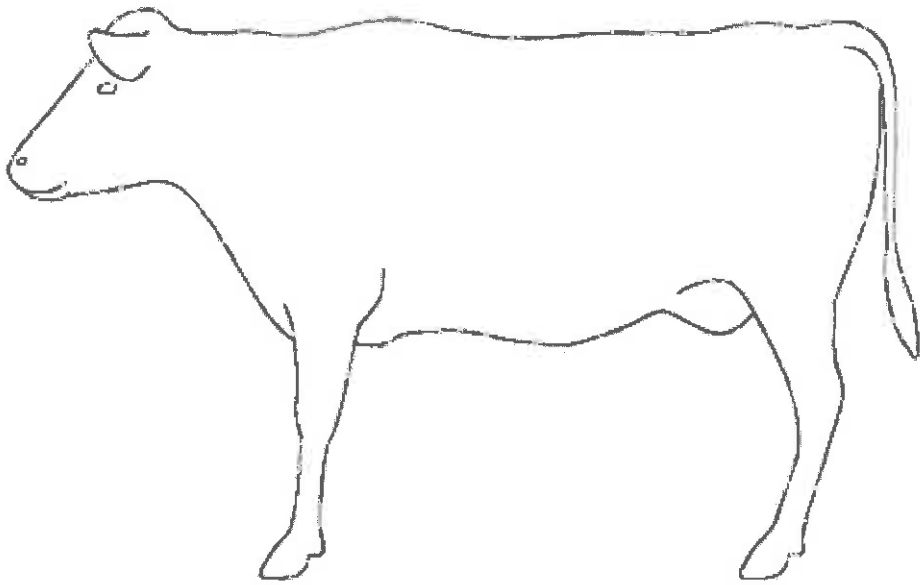
Exemple:



Modul de reprezentare a leziunilor:	Urme de mușcături	Urme de gheare:	Părți mâncate, rupte:
			

Notă: * Desenul din figura de mai sus este orientativ. Pentru completarea formularului se vor folosi siluete aproximative care exprimă forma corpului speciilor de animale domestice supuse examinării.

7. Identificarea prădătorului după semnele lăsate pe animalul domestic ucis/rănit.

Partea cadavrului	Aspecte constatate în urma inspecției	Da/Nu	Prădătorul posibil ori alte cauze, în ordinea relevanței
Ceafa și traheea	- leziuni puține, găuri de mărime medie, adânci, fără ruptura țesuturilor din jur, hemoragii slabe		râs, lup, urs, câine
	- leziuni extinse, ruptura țesuturilor din jur, traheea și esofagul rupt, hemoragii puternice		câine, lup, urs, râs
	- contuzii extinse, urme de zgârieturi, ghearele nu au străpuns pielea		Câine
	- găuri fără margini roșii, fără hemoragii sub piele		Necrofagie
Capul	- craniul cu fracturi, hemoragii la nas și gură, capul răsucit într-o poziție anormală		urs, accident de mașină
	- lipsa capului		vulpe, lup, urs
	- mușcături pe craniu		urs, lup, câine
	- mușcături pe bot		urs, lup
	- găuri mici și adânci pe craniu		Păsări
Coloana vertebrală	- ruptă		urs, accident de mașină, cădere
Spatele	- mușcături pe spate și flancuri		câine, lup, urs
	- urme de gheare multiple pe greabăn și flancuri		Urs
Cutia toracică	- deschisă, organele interne consumate		urs, lup, câine
	- închisă, organele interne mâncate printre coaste		Păsări
Cavitatea abdominală	- deschisă, intestinele extrase		lup, câine, urs
Abdomenul	- urme de mușcături, hemoragii subcutanee		câine, lup
	- ugerul consumat		Urs
Membrele	- mușchii consumați		râs, câine, lup
	- smulse, dispersate pe o suprafață mai mare		urs, lup
Pielea	- zgârieturi adânci care ajung până la țesuturile de sub piele		Râs
	- 2-5 zgârieturi paralele, late		Urs
	- zgârieturi superficiale		câine, lup

Cadavrul în general	- consumat parțial, mușcături multiple dispersate pe tot corpul		Câine
	- mutat și acoperit cu sol, frunze, crengi		urs, râs
	- un număr mare de animale omorâte		lup, urs

8. Concluzii.

Pe baza căror semne am stabilit identitatea speciei de prădător?
Există semne care ar putea indica faptul că paguba ar fi fost produsă de o altă specie?
Alte pagube materiale produse:
Documentarea s-a făcut prin: (fotografiere, filmare, prelevarea probelor biologice, etc.)
Alte informații relevante*1

*1

- medicul veterinar de liberă practică împuternicit are obligația de a stabili un diagnostic privind vătămarea animalului;
- în cazul animalului rănit, va stabili dacă este posibilă valorificarea cantității de carne rezultate în urma sacrificării acestuia, în baza acestor date, comisia de constatare și evaluare a pagubelor stabilind valoarea despăgubirilor acordate.

Data:

Numele și prenumele, calitatea, semnătura

Numele și prenumele, calitatea, semnătura

Numele și prenumele, calitatea, semnătura

Anexa nr. 3

Obligațiile ce îi revin gestionarului faunei cinegetice/administratorului ariei naturale protejate pentru prevenirea producerii de pagube culturilor agricole, silvice sau animalelor domestice de către exemplare din specii de faună de interes cinegetic cuprinse în anexele nr. 1 și 2

la Legea vânătorii și a protecției fondului cinegetic nr. 407/2006, cu modificările și completările ulterioare

Articolul 1

(1) Obligațiile ce îi revin unui gestionar al faunei cinegetice pentru prevenirea producerii, în fondul cinegetic și în intravilanul/intravilanele cuprins/cuprinse în schița acestuia, a unor pagube

culturilor agricole, silvice sau animalelor domestice de către exemplare din specii de faună de interes cinegetic cuprinse în anexele nr. 1 și 2 la Legea nr. 407/2006, cu modificările și completările ulterioare, precum și condițiile necesare astfel încât acesta să nu suporte plata despăgubirilor, sunt:

a) să realizeze integral, în sezonul de vânătoare anterior, cota de recoltă, inclusiv eventualele suplimentări ale acesteia/derogările, aprobate/stabilite pe fondul cinegetic în cauză, la speciile ale căror exemplare au produs paguba care face obiectul constatării și evaluării;

b) să asigure hrană complementară, pe o perioadă de 30 de zile, ca urmare a sesizării prevăzute la art. 3 alin. (5) din hotărâre, la interval de cel puțin 15 zile calendaristice, conform tabelului de mai jos, prin administrarea căreia să prevină producerea pagubelor, prin abaterea animalelor sălbatice de la culturile agricole sau silvice și menținerea acestora în zonele de hrănire, în funcție de numărul exemplarelor din speciile cerb comun, cerb lopătar și mistreț înregistrate la ultima evaluare raportată. În cazul în care pericolul producerii pagubelor revine, se reia/continuă procedura de prevenire a pagubelor dacă există o nouă sesizare din partea proprietarului de culturi agricole/silvice și de animale domestice, făcută la un interval de cel puțin 15 zile calendaristice de la precedenta;

Nr. crt.	Specia	Între 1 aprilie și 31 octombrie				Între 1 noiembrie și 31 martie*				Tot timpul anului kg/lună/exemplar
		kg/zi/exemplar				kg/zi/exemplar				
		Total	din care			Total	din care			
Furaje concentrate	Furaje fibroase		Suculente**	Furaje concentrate	Furaje fibroase		Suculente**			
1	Cerb comun	-	-	-	-	0,16	0,5	0,05	0,8	
2	Cerb lopătar	-	-	-	-	0,16	0,5	0,05	0,6	
3	Mistreț	0,3	0,3	-	-	0,40	-	0,12	0,2	

* Cantitățile sunt cele prevăzute în contractele de gestionare a faunei cinegetice și nu reprezintă un necesar suplimentar.

** Suculentele se vor distribui în zilele cu temperaturi de peste 0° C.

c) să asigure, în fondul forestier din fondurile cinegetice din zona de deal și câmpie, adăpători pe care să le alimenteze cu apă, ori de câte ori este necesar, în perioadele și locurile în care animalele sălbatice din speciile cerb comun, cerb lopătar și mistreț nu au acces, pe o rază de 15 km, la o altă sursă de apă permanentă sau sezonieră, în număr de o adăpătoare cu o capacitate de minimum 100 de litri de apă pentru fiecare 10 exemplare din speciile cerb comun, cerb lopătar sau mistreț înregistrate la ultima evaluare raportată;

d) să execute de îndată, ca urmare a sesizării prevăzute la art. 3 alin. (5) din hotărâre, cel puțin 3 acțiuni de îndepărtare a exemplarelor din speciile de faună de interes cinegetic în scopul prevenirii pagubelor. Acțiunile de îndepărtare se realizează în următoarele 3 zile de la primirea sesizării în prezența a cel puțin unui reprezentant al proprietarului de culturi agricole/silvice și de animale domestice și constau în executarea de acțiuni de alungare și/sau recoltare a exemplarelor care produc pagube și a celor care reprezintă un pericol iminent de producere a pagubelor. În situația în care acțiunile de îndepărtare trebuie realizate pe adâncimea de 500 de metri de la fâșia de protecție a frontierei de stat către interior, termenul de începere a acestora se amână până la obținerea avizului șefului sectorului poliției de frontieră competent. Rezultatele acțiunilor de îndepărtare se consemnează într-un proces-verbal însoțit de către participanți, care se înregistrează la sediul gestionarului fondului cinegetic în maximum 5 zile lucrătoare de la finalizarea acestora. În cazul în care pericolul producerii pagubelor revine, se reia procedura de prevenire a pagubelor dacă există o nouă sesizare din partea proprietarului de culturi agricole/silvice și de animale domestice, făcută la un interval de cel puțin 15 zile calendaristice de la precedenta;

e) să solicite, în cazul fondurilor cinegetice situate de-a lungul frontierei de stat, hotărârea consiliului local competent și avizul șefului sectorului poliției de frontieră pentru organizarea și desfășurarea acțiunilor de alungare și de recoltare a exemplarelor de animale sălbatice care produc pagube culturilor agricole, silvice și animalelor domestice pe adâncimea de 500 de metri de la fâșia de protecție a frontierei de stat către interior, în conformitate cu prevederile art. 44 alin. (2) din Ordonanța de urgență a Guvernului nr. 105/2001 privind frontiera de stat a României, aprobată cu modificări prin Legea nr. 243/2002, cu modificările și completările ulterioare.

(2) În lipsa sesizării prevăzute la art. 3 alin. (5) din hotărâre sau în cazul refuzului proprietarului de culturi agricole/silvice și de animale domestice de a se prezenta în vederea asistării la acțiunile pe care gestionarul fondului cinegetic urmează să le realizeze ori, după caz, în situația în care șeful sectorului poliției frontierei de stat competent nu emite, în termen de o zi de la primirea solicitării, avizul prevăzut la art. 44 alin. (2) din Ordonanța de urgență a Guvernului nr. 105/2001 privind frontiera de stat a României, cu modificările și completările ulterioare, și/sau în lipsa hotărârii consiliului local competent pentru practicarea vânătorii în zona frontierei de stat, gestionarul este absolvit de îndeplinirea obligațiilor menționate la alin. (1) lit. b), d) și e). Refuzul proprietarului de culturi agricole/silvice și de animale domestice, în acest caz, trebuie notificat de către gestionarul fondului cinegetic la unitatea administrativ-teritorială de la care a primit sesizarea de producere a pagubelor, prin orice mijloc de comunicare, cu confirmare de primire. Pe baza notificării, unitatea administrativ-teritorială va încheia un act constatator în aceeași zi în care a primit notificarea, după consultarea prealabilă a proprietarului de culturi agricole/silvice și de animale domestice.

Articolul 2

Pentru a nu suporta plata despăgubirilor stabilite în cazul pagubelor produse, după caz, culturilor agricole, silvice și animalelor domestice de către exemplare din speciile prevăzute în anexa nr. 1 la Legea nr. 407/2006, cu modificările și completările ulterioare, gestionarul faunei cinegetice trebuie să îndeplinească toate obligațiile și condițiile specifice prevăzute la art. 1.

Articolul 3

Gestionarul faunei cinegetice trebuie să facă dovada îndeplinirii obligațiilor și condițiilor prevăzute la art. 1, după cum urmează:

- a) cu autorizații de vânătoare și/sau procese-verbale de constatare din care rezultă că a fost realizată integral cota de recoltă, inclusiv eventualele suplimentări ale acesteia/derogările, aprobate/stabilite pentru sezonul de vânătoare anterior, pentru îndeplinirea obligației prevăzute la art. 1 alin. (1) lit. a);
- b) cu procesele-verbale încheiate cu ocazia desfășurării acțiunilor de administrare a hranei complementare, care trebuie să cuprindă informații cu privire la data administrării, zona din fondul cinegetic, cantitatea și tipul de hrană, înregistrate la gestionarul fondului cinegetic în termen de maximum 5 zile calendaristice de la administrarea hranei, pentru îndeplinirea obligației prevăzute la art. 1 alin. (1) lit. b);
- c) cu procesele-verbale încheiate cu ocazia desfășurării acțiunilor de alimentare cu apă a adăpătorilor, care trebuie să cuprindă informații cu privire la data administrării, zona din fondul cinegetic și cantitatea, înregistrate la gestionarul fondului cinegetic în termen de maximum 5 zile calendaristice de la administrarea apei, pentru îndeplinirea obligației prevăzute la art. 1 alin. (1) lit. c);
- d) cu procesele-verbale prevăzute la art. 1 alin. (1) lit. d) întocmite pentru fiecare acțiune de îndepărtare a exemplarelor din speciile de faună de interes cinegetic și cu autorizații de vânătoare, în situația în care acțiunile de alungare nu au avut efect, fapt dovedit prin pagubele produse ulterior acestora, pentru îndeplinirea obligației prevăzute la aceeași normă;
- e) cu confirmarea de transmitere a solicitării pentru obținerea hotărârii consiliului local competent și a avizului șefului sectorului poliției de frontieră pentru organizarea și desfășurarea acțiunilor de vânătoare, dacă nu se face dovada existenței acestora, pentru îndeplinirea obligației prevăzute la art. 1 alin. (1) lit. e);
- f) cu confirmarea de transmitere către unitatea administrativ-teritorială a notificării privind refuzul utilizatorului de teren agricol de participare a acestuia ca asistent la acțiunile pentru prevenirea pagubelor și/sau cu actul constatator al unității administrativ-teritoriale pentru îndeplinirea condiției prevăzute la art. 1 alin. (2).

Articolul 4

- (1) Administratorul unei arii naturale protejate pentru prevenirea pagubelor produse în ariile naturale protejate, neincluse în fonduri cinegetice sau în care vânătoarea nu este admisă, are obligația de a solicita, de îndată, ca urmare a sesizării prevăzute la art. 3 alin. (5) din hotărâre, în condițiile art. 39¹ din Legea nr. 407/2006, cu modificările și completările ulterioare, și cu respectarea prevederilor art. 38 din Ordonanța de urgență a Guvernului nr. 57/2007 privind regimul ariilor naturale protejate, conservarea habitatelor naturale, a florei și faunei sălbatice, aprobată cu modificări și completări prin Legea nr. 49/2011, cu modificările și completările ulterioare, autorității publice centrale care răspunde de vânătoare, recoltarea exemplarelor din speciile de faună de interes cinegetic cuprinse în anexele nr. 1 și 2 la legea anterior menționată.
- (2) În lipsa sesizării prevăzute la art. 3 alin. (5) din hotărâre, administratorul ariei naturale protejate este absolvit de îndeplinirea obligației prevăzute la alin. (1).
- (3) Administratorul ariei naturale protejate trebuie să facă dovada îndeplinirii obligației prevăzute la alin. (1), prin transmiterea către autoritatea publică centrală care răspunde de vânătoare a solicitării acordului privind recoltarea exemplarelor din speciile de faună de interes

cinegetic cuprinse în anexele nr. 1 și 2 la Legea nr. 407/2006, cu modificările și completările ulterioare, care produc pagube, însoțită de avizul consiliului științific.

Anexa nr. 4

Obligațiile ce le revin proprietarilor de animale domestice pentru prevenirea pagubelor

ce pot fi cauzate de exemplare din specii de faună de interes cinegetic cuprinse în anexele nr. 1 și 2

la Legea vânătorii și a protecției fondului cinegetic nr. 407/2006, cu modificările și completările ulterioare

Articolul 1

Pentru prevenirea pagubelor ce pot fi cauzate de exemplarele din speciile de faună de interes cinegetic, proprietarii animalelor domestice au următoarele obligații:

- a) să asigure paza animalelor domestice aflate la pășunat sau la diferite munci;
- b) să folosească pentru pășunatul animalelor domestice numai acele suprafețe admise, potrivit legii, la pășunat;
- c) să adăpostească, pe timp de noapte, animalele domestice numai în locuri împrejmuite și păzite;
- d) să deplaseze animalele domestice prin pădure spre locurile de pășunat și adăpat numai pe traseele stabilite în acest scop, de comun acord, cu persoana juridică ce gestionează fauna de interes cinegetic din perimetrul respectiv și cu administratorul suprafeței respective de fond forestier;
- e) să folosească vetre de stupină, numai pe acele suprafețe admise, potrivit legii, în acest scop.

Articolul 2

(1) Pentru a primi despăgubiri în cazul pagubelor produse animalelor domestice de către exemplare din speciile prevăzute în anexele nr. 1 și 2 la Legea nr. 407/2006, cu modificările și completările ulterioare, proprietarii animalelor domestice trebuie să îndeplinească toate obligațiile și condițiile specifice prevăzute la art. 1.

(2) Proprietarii de animale domestice fac dovada îndeplinirii obligațiilor prevăzute la art. 1 prin următoarele:

- a) deținerea numărului de câini pentru pază, admis în condițiile Legii nr. 407/2006, cu modificările și completările ulterioare, pentru îndeplinirea obligației prevăzute la art. 1 lit. a) și c);
- b) contractul de pășunat încheiat cu proprietarul terenului respectiv, în care se prevăd suprafețele admise la pășunat, pentru îndeplinirea obligației prevăzute la art. 1 lit. b); prin excepție, raportat la prevederile art. 23 alin. (1) lit. b)-c) și alin. (2) și (3) din Legea nr. 407/2006, cu modificările și completările ulterioare, proprietarii de animale domestice vor prezenta, după caz, acordul scris al deținătorului de teren agricol pe care se pășunează și care este înregistrat la unitatea administrativ-teritorială, dovada proprietății sau deținerii cu orice titlu a terenului agricol pe care

Prezenta adeverință s-a eliberat cu respectarea prevederilor legale, fiind necesară pentru completarea Procesului-verbal de constatare și evaluare a pagubelor produse de speciile de faună de interes cinegetic culturilor agricole și silvice nr./.....

*1) Se înscrie codul de identificare fiscală, respectiv: codul de înregistrare fiscală, codul numeric personal, numărul de identificare fiscală sau codul unic de înregistrare, după caz.

*2) Se înscrie numărul de rol nominal unic de către persoana cu atribuții în domeniul administrării impozitelor și taxelor locale.

*3) Se înscriu datele corespunzătoare de către persoana cu atribuții privind completarea, ținerea la zi și centralizarea datelor din registrele agricole.

Primarul,) (prenumele și numele)	Inspector cu atribuții în domeniul administrării impozitelor și taxelor locale), (prenumele și numele)
L.S Secretarul,) (prenumele și numele)	Inspector cu atribuții privind completarea, ținerea la zi și centralizarea datelor din registrele agricole),

NOTĂ:

Eliberarea adeverinței nu se condiționează de plata impozitelor și taxelor locale.

Anexa nr. 6

Antet UAT

Nr. /.....

ADEVERINȚĂ

Prin prezenta adeverință se atestă faptul că persoana fizică/juridică, având codul de identificare fiscală*1), figurează pe anul, înregistrat(ă) la nr. de rol nominal unic*2), precum și înscris(ă) în registrul agricol tipul vol, poziția nr., satul, str. nr.*3), cu următoarele animale domestice:

Nr. crt.	Specia	Crotalie nr. /alte mărci de identificare

Prezenta adeverință s-a eliberat cu respectarea prevederilor legale, fiind necesară pentru completarea Procesului-verbal de constatare și evaluare a pagubelor produse de speciile de faună de interes cinegetic animalelor domestice nr. /.....

*1) Se înscrie codul de identificare fiscală, respectiv: codul de înregistrare fiscală, codul numeric personal, numărul de identificare fiscală sau codul unic de înregistrare, după caz.

*2) Se înscrie numărul de rol nominal unic de către persoana cu atribuții în domeniul administrării impozitelor și taxelor locale.

*3) Se înscriu datele corespunzătoare de către persoana cu atribuții privind completarea, ținerea la zi și centralizarea datelor din registrele agricole.

Primarul,) (prenumele și numele) L.S	Inspector cu atribuții în domeniul administrării impozitelor și taxelor locale), (prenumele și numele)
Secretarul,) (prenumele și numele)	Inspector cu atribuții privind completarea, ținerea la zi și centralizarea datelor din registrele agricole), (prenumele și numele)

NOTĂ:

Eliberarea adeverinței nu se condiționează de plata impozitelor și taxelor locale.

Anexa nr. 7

.....

(Denumirea unității administrativ-teritoriale la care se înregistrează actul)

Nr. /.....

Proces-verbal

de constatare și evaluare a pagubelor produse culturilor agricole și silvice de către exemplare

din speciile de faună de interes cinegetic și de stabilire a răspunderii civile și a despăgubirii

I. COMISIA, întrunită astăzi, constituită din:

1. - reprezentant al (unitatea administrativ - teritorială);
2. - reprezentant al (structura teritorială a autorității publice centrale care răspunde de agricultură);
3. - reprezentant al (structura teritorială a autorității publice centrale care răspunde de vânătoare/ structura teritorială a autorității publice centrale pentru protecția mediului),

în prezența:

1. - reprezentant al (gestionar al faunei cinegetice, în cazul fondurilor cinegetice; administrator al ariei naturale protejate, în cazul suprafețelor ariilor naturale protejate neincluse în fonduri cinegetice sau în care vânătoarea nu este admisă);
2., proprietarul/împuternicit al proprietarului care a cerut despăgubirea, identificat cu B.I./C.I./CUI, în urma sesizării din data de, înregistrată cu nr. la Primăria, Județul ne-am deplasat în ziua de, între orele, la locul denumit, localizat în, proprietate a, teren inclus în fondul cinegetic/aria naturală protejată, unde am constatat și stabilit că, în urmă cu circa ore/zile, s-au produs pagube culturilor de către exemplare din specia de faună cinegetică, după cum urmează:

Nr. crt.	Cultura agricolă/silvică	Localitatea/unitatea administrativ - teritorială	Localizare cadastrală/amenajistică (bloc fizic, tarla, parcelă/ O.S., U.P., u.a.)	Suprafața totală cultivată (ha)	Suprafața culturii vătămăte și ponderea din suprafața totală cultivată		Gradul de dăunare a culturii vătămăte (%)
					(ha)	(%)	
0	1	2	3	4	5	6	7

II Situația culturilor agricole/silvice la data constatării pagubelor:

1. Stadiul de dezvoltare (fenofaza) și starea de vegetație: ; ...
2. Aspecte ale vătămării (dăunării)
3. Starea fitosanitară a culturilor agricole/silvice

III. Descrierea împrejurărilor în care s-au produs pagubele:

IV. Cheltuielile efectuate de proprietar până la producerea pagubei:

Nr. crt.	Cultura silvică	Lucrarea efectuată	Suprafața pe care s-a efectuat lucrarea (ha)	Costul total unitar,	Total cheltuieli,
----------	-----------------	--------------------	--	----------------------	-------------------

				fără TVA (lei/ha)	fără TVA (col. 3xcol.4) (lei)
0	1	2	3	4	5
Total	X			X	

V. Constatarea și evaluarea pagubei.

A. În cazul culturilor agricole

Nr. crt.	Specificări	U.M.	Total	Din care, pe specii/grup de specii				
0	1	2	3	4	5	6	7	8
1	Suprafața totală cultivată	Ha						
2	Suprafața culturii vătămate din suprafața totală cultivată (S)	Ha						
3	Gradul de dăunare a culturii vătămate (G)	%						
4	Valoarea medie a producției vegetale VPV = $(VPV1 + VPV2 + VPV3)/3$	lei/ha						
5	Valoare cheltuieli (VC)	Lei/SxG						
6	Valoarea despăgubirii $VD = VPV \times S \times G - VC$	lei/ha						

Unde:

VPV1-3 = valoarea producției vegetale a culturii calamitate din ultimii 5 ani, din care au fost excluse valoarea cea mai mica și cea mai mare obținute

VPV = valoarea medie a producției vegetale calculată ca o medie aritmetica a VPV1-3

VC = valoarea cheltuielilor care s-ar fi făcut de la momentul producerii pagubei și până la momentul recoltării culturii. Această valoare se calculează pentru suprafața (S)xG, a culturii vătămate, adică pe acea suprafața care reiese din calcul, cu un procent de vătămare de 100%.

VD = valoarea despăgubirii.

B1. În cazul culturilor de puiți din solare și pepiniere/culturilor de răchită

Nr. crt.	Specificări	U.M.	Total	Din care, pe specii/grup de specii				
0	1	2	3	4	5	6	7	8

1	Suprafața totală cultivată	Ha						
2	Suprafața culturii vătămate din suprafața totală cultivată	Ha						
3	Gradul de dăunare a culturii vătămate	%						
4	Cheltuieli pe hectar efectuate până la producerea pagubei, fără TVA	lei/ha						
5	Valoarea pagubei pe ha (rd3xrd4/100)	lei/ha						
6	Total valoare pagubă (rd 2xrd5)	Lei						

B2. În cazul puieților de specii forestiere

Nr. crt.	Specificări	U.M.	Total	Din care, pe specii/grupe de specii:				
				4	5	6	7	8
0	1	2	3	4	5	6	7	8
1	Nr. exemplare afectate	buc.						
2	Valoare factor "k" specific*	-						
3	Prețul mediu al unui metru cub de masă lemnoasă pe picior la data producerii pagubei, stabilit potrivit legii	lei/mc						
4	Valoarea pagubei (rd. 1 x rd.2 x rd.3)	lei						

* se aplică coeficientul "k" cu valoarea din anexa nr. 2 la Ordonanța de urgență a Guvernului nr. 85/2006 privind stabilirea modalităților de evaluare a pagubelor produse vegetației forestiere din păduri și din afara acestora, aprobată cu modificări și completări prin Legea nr. 84/2007, valoare corespunzătoare situației când nu se acordă limitarea răspunderii.

B3. În cazul lăstarilor de specii forestiere

Nr. crt.	Specificări	U.M.	Total	Din care, pe specii/grupe de specii:				
				4	5	6	7	8
0	1	2	3	4	5	6	7	8
1	Nr. exemplare afectate	buc.						
2	Valoare factor "k" specific*	-						
3	Prețul mediu al unui metru cub de masă lemnoasă pe picior la data producerii pagubei, stabilit potrivit legii	lei/mc						
4	Valoarea pagubei (rd.1 xrd.2xrd.3)	lei						

* se aplică coeficientul "k" cu valoarea din anexa nr. 2 la Ordonanța de urgență a Guvernului nr. 85/2006, aprobată cu modificări și completări prin Legea nr. 84/2007, valoare corespunzătoare situației când nu se acordă limitarea răspunderii.

B4. În cazul pomilor de Crăciun

Nr. crt.	Specificări	U.M.	Total	Din care, pe specii/grupe de specii:		
0	1	2	3	4	5	6
1	Nr. exemplare afectate	buc.				
2	Valoare factor "k" specific*	-				
3	Prețul mediu al unui metru cub de masă lemnoasă pe picior la data producerii pagubei, stabilit potrivit legii	lei/mc				
4	Valoarea pagubei (rd. 1 x rd.2 x rd.3)	lei				

* se aplică coeficientul "k" cu valoarea din anexa nr. 3 la Ordonanța de urgență a Guvernului nr. 85/2006, aprobată cu modificări și completări prin Legea nr. 84/2007, valoare corespunzătoare situației când nu se acordă limitarea răspunderii.

B5. În cazul arborilor

Nr. crt.	Specia/grupul de specii	Categoria de diametre (cm)	Factorul "k" specific*	Nr. buc.	Prețul mediu al unui metru cub de masă lemnoasă pe picior la data producerii pagubei, stabilit potrivit legii (lei/mc)	Valoarea pagubei, fără TVA (lei) (col. 3 x col. 4 x col. 5)
0	1	2	3	4	5	6
1						
...						
Total		X	x		x	

* se aplică coeficientul "k" cu valoarea din anexa nr. 1 la Ordonanța de urgență a Guvernului nr. 85/2006, aprobată cu modificări și completări prin Legea nr. 84/2007, valoare corespunzătoare situației când nu se acordă limitarea răspunderii.

VI. Îndeplinirea obligațiilor de către gestionarul faunei cinegetice pentru prevenirea pagubelor produse culturilor agricole și silvice

Obligația și documentele prevăzute la:	Documentul prin care se dovedește îndeplinirea obligației	Numărul și data înregistrării
art. 1 alin. (1) lit. a) și art. 3 lit. a) din anexa nr. 3 la Hotărârea Guvernului nr. 3/2023		
art. 1 alin. (1) lit. b) și art. 3 lit. b) din anexa nr. 3 la Hotărârea Guvernului nr. 3/2023		
art. 1 alin. (1) lit. c) și art. 3 lit. c) din anexa nr. 3 la Hotărârea Guvernului nr. 3/2023		
art. 1 alin. (1) lit. d) și art. 3 lit. d) din anexa nr. 3 la Hotărârea Guvernului nr. 3/2023		
art. 1 alin. (1) lit. e) și art. 3 lit. e) din anexa nr. 3 la Hotărârea Guvernului nr. 3/2023		
art. 1 alin. (2) și art. 3 lit. f) din anexa nr. 3 la Hotărârea Guvernului nr. 3/2023		

VII. Îndeplinirea obligațiilor de către administratorul ariei naturale protejate pentru prevenirea pagubelor produse culturilor agricole și silvice

Obligația și documentele prevăzute la:	Documentul prin care se dovedește îndeplinirea obligației	Numărul și data înregistrării
art. 4 alin. (1) și (3) din anexa nr. 3 la Hotărârea Guvernului nr. 3/2023		

VIII. Alte mențiuni (după caz).

.....

.....

.....

IX. Votul membrilor comisiei.

Membrii prezenți își exprimă votul de **SUSTINERE** a datelor înscrise în prezentul proces-verbal și îl motivează, dacă este cazul, astfel:

1. - reprezentant al, unitate administrativ - teritorială

DA /NU. MOTIVARE

Semnătura

.....

2. - reprezentant al (structura teritorială a autorității publice centrale care răspunde de agricultură),

DA /NU. MOTIVARE

Semnătura

.....

3. - reprezentant al (structura teritorială a autorității publice centrale care răspunde de vânătoare/structura teritorială a autorității publice centrale pentru protecția mediului),

DA /NU. MOTIVARE

Semnătura

.....

Având în vedere cele constatate, comisia hotărăște, în urma votului membrilor acesteia, că răspunderea civilă pentru pagubele produse revine, care trebuie să achite o despăgubire în cuantum de lei.

Achitarea despăgubirii menționată mai sus se face pe baza deciziei emisă conform art. 7 din Hotărârea Guvernului nr. 3/2023

Prezentul proces-verbal a fost încheiat astăzi,, într-un exemplar original. Prezentul proces-verbal, împreună cu toate documentele în baza cărora s-a întocmit, se înregistrează la unitatea administrativ-teritorială, pe raza căreia s-a produs paguba, și se înaintează, cu confirmare de primire, în maximum 3 zile lucrătoare, la (autoritatea competentă pentru emiterea deciziei privind despăgubirea), unde se constituie, se păstrează și se arhivează dosarul de despăgubire.

Câte o copie a prezentului proces-verbal se preia de către fiecare membru prezent al comisiei, de reprezentantul gestionarului faunei cinegetice/administratorului ariei naturale protejate și de proprietarul care a cerut despăgubirea.

COMISIA (numele, funcția, partea reprezentantă, semnătura):

1. - reprezentant al unitatea administrativ-teritorială)
2. - reprezentant al (structura teritorială a autorității publice centrale care răspunde de agricultură)

3. - reprezentant al (structura teritorială a autorității publice centrale care răspunde de vânătoare/autoritatea publică teritorială pentru protecția mediului)

ÎN PREZENȚA (numele, funcția, partea reprezentantă, semnătura):

1. - reprezentant al (gestionar al faunei cinegetice, în cazul fondurilor cinegetice sau administrator al ariei naturale protejate, în cazul suprafețelor ariilor naturale protejate neincluse în fonduri cinegetice sau în care vânătoarea nu este admisă);

2. - proprietarul/împuțernicit al proprietarului care a cerut despăgubirea

Anexa nr. 8

.....

(denumirea unității administrativ-teritoriale la care se înregistrează actul)

Nr. /

PROCES-VERBAL

privind constatarea și evaluarea pagubelor produse animalelor domestice, cu excepția albinelor,

de către exemplare din specii de faună de interes cinegetic și stabilirea răspunderii civile și a despăgubirii

I. COMISIA, întrunită astăzi,, constituită din:

1. - reprezentant al (unitatea administrativ-teritorială).....;

2. - reprezentant al(structura teritorială a autorității publice centrale care răspunde de agricultură)..... ;

3. - reprezentant al(structura teritorială a autorității publice centrale care răspunde de vânătoare/ structura teritorială a autorității publice centrale pentru protecția mediului).....,

în prezența:

1. - reprezentant al(gestionar al faunei cinegetice, în cazul fondurilor cinegetice, sau administrator al ariei naturale protejate, în cazul suprafețelor ariilor naturale protejate neincluse în fonduri cinegetice sau în care vânătoarea nu este admisă).....;

2., proprietarul care a cerut despăgubirea, identificat cu B.I./C.I./CUI, cu domiciliul/sediul în, în urma sesizării din data de, înregistrată cu nr. la Primăria, județul, ne-am deplasat în ziua de, între orele, la locul denumit, localizat în, proprietate a, teren inclus în fondul cinegetic/aria naturală protejată, unde am constatat și stabilit că, în urmă cu circa ore/zile, s-au produs pagube

animalelor domestice de către exemplare din specia de faună cinegetică

Nr. crt.	Specia de animal domestic	Rasa	Sexul	Vârsta (ani)	Crotalia nr./ alte mărci de identificare	Alte elemente de identificare (cu nominalizare)	Greutatea în viu (kg/exemplar)
0	1	2	3	4	5	6	7

II. Informații privind rănirea/uciderea animalelor domestice

2.1. Referitor la rănirea și/sau uciderea animalelor domestice

1. Răni provocate de
2. Actul constatator al medicului veterinar
3. Data când a fost anunțat medicul veterinar

2.2. Sacrificarea de necesitate

Cine a dispus sacrificarea animalului, data, motivele

Cantitatea de carne rezultată kg; valoare lei;

- vândută kg; valoare lei;
- reținută de proprietar kg; valoare lei;
- confiscată kg; valoare lei.

Motivele pentru care a fost confiscată carnea

.....

Pielea: valoare: calitatea la livrare:

III. Împrejurările în care s-a produs paguba constatată și evaluată:

.....

.....

.....

IV. Stabilirea despăgubirilor

Nr. crt.	Specificări	U.M.	Principalele date privind animalul afectat:				Total
			a) specia; b) rasa; c) categoria				
			a)	a)	a)	a)	
			

			b) c)	b) c)	b) c)	b) c)	
0	1	2	3	4	5	6	7
1	Număr de animale afectate	capete					
2	Valoarea animalului	lei/cap					x
3	Valoarea pagubei (rând 1 x rând 2)	lei					
4	Valoarea recuperată de proprietar	lei					
5	Valoarea despăgubirii ce trebuie acordată (rând 3 – rând 4)	lei					

V. Îndeplinirea obligațiilor de către gestionarul faunei cinegetice pentru prevenirea pagubelor produse animalelor domestice

Obligația și documentele prevăzute la:	Documentul prin care se dovedește îndeplinirea obligației	Numărul și data înregistrării
art. 1 alin. (1) lit. a) și art. 3 lit. a) din anexa nr. 3 la Hotărârea Guvernului nr. 3/2023		
art. 1 alin. (1) lit. b) și art. 3 lit. b) din anexa nr. 3 la Hotărârea Guvernului nr. 3/2023		
art. 1 alin. (1) lit. c) și art. 3 lit. c) din anexa nr. 3 la Hotărârea Guvernului nr. 3/2023		
art. 1 alin. (1) lit. d) și art. 3 lit. d) din anexa nr. 3 la Hotărârea Guvernului nr. 3/2023		
art. 1 alin. (1) lit. e) și art. 3 lit. e) din anexa nr. 3 la Hotărârea Guvernului nr. 3/2023		
art. 1 alin. (2) și art. 3 lit. f) din anexa nr. 3 la Hotărârea Guvernului nr. 3/2023		

VI. Îndeplinirea obligațiilor de către proprietarul de animale domestice pentru prevenirea pagubelor produse acestora

Obligația și documentele prevăzute la:	Documentul prin care se dovedește îndeplinirea obligației*	Numărul și data înregistrării
art. 1 lit. a) și art. 2 alin. (2) lit. a) și e) din anexa nr. 4 la Hotărârea Guvernului nr. 3/2023		
art. 1 lit. b) și art. 2 alin. (2) lit. b) din anexa nr. 4 la Hotărârea Guvernului nr. 3/2023		
art. 1 lit. c) și art. 2 alin. (2) lit. a), c) și e) din anexa nr. 4 la Hotărârea Guvernului nr. 3/2023		
art. 1 lit. d) și art. 2 alin. (2) lit. d) din anexa nr. 4 la Hotărârea Guvernului nr. 3/2023		

VII. Îndeplinirea obligațiilor de către administratorul ariei naturale protejate pentru prevenirea pagubelor produse animalelor domestice

Obligația și documentele prevăzute la:	Documentul prin care se dovedește îndeplinirea obligației	Numărul și data înregistrării
art. 4 alin. (1) și (3) din anexa nr. 3 la Hotărârea Guvernului nr. 3/2023		

VIII. Alte mențiuni (după caz)

.....

* Sunt exceptați proprietarii de animale domestice aflate în propria gospodărie. Acești proprietari trebuie să dovedească prin documente că animalele sunt înregistrate la primărie și la medicul veterinar.

IX. Votul membrilor comisiei

Membrii prezenți își exprimă votul de **SUSȚINERE** a datelor înscrise în prezentul proces-verbal și îl motivează, dacă este cazul, astfel:

1. - reprezentant al(unitatea administrativ-teritorială).....;

DA/NU. MOTIVARE

.....

.....

Semnătura:

.....

2. - reprezentant al(structura teritorială a autorității publice centrale care răspunde de agricultură).....;

DA/NU. MOTIVARE

.....

.....

Semnătura:

.....

3. - reprezentant al(structura teritorială a autorității publice centrale care răspunde de vânătoare/ structura teritorială a autorității publice centrale pentru protecția mediului).....,

DA/NU. MOTIVARE

.....

.....

Semnătura:

.....

Având în vedere cele constatate, comisia hotărăște, în urma votului membrilor acesteia, că răspunderea civilă pentru pagubele produse revine, care trebuie să achite o despăgubire în cuantum de lei.

Achitarea despăgubirii menționate mai sus se face pe baza deciziei emise conform art. 7 din Hotărârea Guvernului nr. 3/2023.

Prezentul proces-verbal a fost încheiat astăzi,, într-un exemplar original. Prezentul proces-verbal, împreună cu toate documentele în baza cărora s-a întocmit, se înregistrează la unitatea administrativ-teritorială pe raza căreia sa produs paguba și se înaintează, cu confirmare de primire, în maximum 3 zile lucrătoare, la(autoritatea competentă pentru emiterea deciziei privind despăgubirea)....., unde se constituie, se păstrează și se arhivează dosarul de despăgubire.

Câte o copie a prezentului proces-verbal se preia de către fiecare membru prezent al comisiei, de reprezentantul gestionarului faunei cinegetice/administratorului ariei naturale protejate și de proprietarul care a cerut despăgubirea.

COMISIA (numele, funcția, partea reprezentantă, semnătura):

1. - reprezentant al(unitatea administrativ-teritorială).....;
2. - reprezentant al(structura teritorială a autorității publice centrale care răspunde de agricultură).....;
3. - reprezentant al(structura teritorială a autorității publice centrale care răspunde de vânătoare/ structura teritorială a autorității publice centrale pentru protecția mediului).....,

ÎN PREZENȚA (numele, funcția, partea reprezentantă, semnătura):

1. - reprezentant al(gestionar al faunei cinegetice, în cazul fondurilor cinegetice, sau administrator al ariei naturale protejate, în cazul suprafețelor ariilor naturale protejate neincluse în fonduri cinegetice sau în care vânătoarea nu este admisă).....;
2. - proprietarul/împuternicitul proprietarului care a cerut despăgubirea.

Anexa nr. 9

.....

(denumirea unității administrativ-teritoriale la care se înregistrează actul)

Nr. /

PROCES-VERBAL

de constatare și evaluare a pagubelor produse stupinelor de către exemplare

din speciile de faună de interes cinegetic și de stabilire a răspunderii civile și a despăgubirii

I. COMISIA, întrunită astăzi,, constituită din:

1. - reprezentant al (unitatea administrativ-teritorială).....;
2. - reprezentant al(structura teritorială a autorității publice centrale care răspunde de agricultură).....;
3. - reprezentant al(structura teritorială a autorității publice centrale care răspunde de vânătoare/ structura teritorială a autorității publice centrale pentru protecția mediului).....,

în prezența:

1. - reprezentant al(gestionar al faunei cinegetice, în cazul fondurilor cinegetice, sau administrator al ariei naturale protejate, în cazul suprafețelor ariilor naturale protejate neincluse în fonduri cinegetice sau în care vânătoarea nu este admisă).....;
2., proprietarul care a cerut despăgubirea, identificat cu B.I./C.I./CUI, cu domiciliul/sediul în, în urma sesizării din data de, înregistrată cu nr. la Primăria, județul, ne-am deplasat în ziua de, între orele, la locul denumit, localizat în

....., proprietate a, teren inclus în fondul cinegetic/aria naturală protejată, unde am constatat și stabilit că, în urmă cu circa ore/zile, s-au produs pagube animalelor domestice de către exemplare din specia de faună cinegetică

Nr. crt.	Stupina - codul de identificare a stupinei	Stupul	Codul de identificare a stupului
0	1	2	3

II. Situația stupinei/stupinelor la data constatării pagubelor:

1. Pagube provocate de
2. Actul constatator al medicului veterinar
3. Data când a fost anunțat medicul veterinar
4. Fenofaza și starea de prezentare
5. Aspecte ale vătămării (dăunării)
6. Starea stupinelor

III. Descrierea împrejurărilor în care s-au produs pagubele:

.....

IV. Constatarea și evaluarea pagubei

Nr. crt.	Specificări	U.M.	Pierderi constatate	Valoare unitară (lei)	Valoare totală (lei)
					(3 x 4)
0	1	2	3	4	5
1	Număr de stupi afectați (cutii + rame)	nr.			
2	Număr de familii de albine (material biologic apicol)	nr.			
3					
4					
5					
6					
7	Valoarea despăgubirii (VD)	lei			

Valoarea despăgubirii (VD) = VStup + VAlbine

unde:

VStup = valoarea totală a stupilor (cutii + rame)

VAlbine = valoarea totală a materialului biologic apicol

V. Îndeplinirea obligațiilor de către gestionarul faunei cinegetice pentru prevenirea pagubelor produse stupinelor

Obligația și documentele prevăzute la:	Documentul prin care se dovedește îndeplinirea obligației	Numărul și data înregistrării
art. 1 alin. (1) lit. a) și art. 3 lit. a) din anexa nr. 3 la Hotărârea Guvernului nr. 3/2023		
art. 1 alin. (1) lit. b) și art. 3 lit. b) din anexa nr. 3 la Hotărârea Guvernului nr. 3/2023		
art. 1 alin. (1) lit. c) și art. 3 lit. c) din anexa nr. 3 la Hotărârea Guvernului nr. 3/2023		
art. 1 alin. (1) lit. d) și art. 3 lit. d) din anexa nr. 3 la Hotărârea Guvernului nr. 3/2023		
art. 1 alin. (1) lit. e) și art. 3 lit. e) din anexa nr. 3 la Hotărârea Guvernului nr. 3/2023		
art. 1 alin. (2) și art. 3 lit. f) din anexa nr. 3 la Hotărârea Guvernului nr. 3/2023		

VI. Îndeplinirea obligațiilor de către administratorul ariei naturale protejate pentru prevenirea pagubelor produse stupinelor

Obligația și documentele prevăzute la:	Documentul prin care se dovedește îndeplinirea obligației	Numărul și data înregistrării
art. 4 alin. (1) și (3) din anexa nr. 3 la Hotărârea Guvernului nr. 3/2023		

VII. Îndeplinirea obligațiilor de către proprietarul de animale domestice pentru prevenirea pagubelor produse acestora

Obligația și documentele prevăzute la:	Documentul prin care se dovedește îndeplinirea obligației	Numărul și data înregistrării

art. 1 lit. e) și art. 2 alin. (2) lit. f) din
anexa nr. 4 la Hotărârea Guvernului nr.
3/2023

VIII. Alte mențiuni (după caz)

.....
.....
.....

IX. Votul membrilor comisiei

Membrii prezenți își exprimă votul de **SUȚINERE** a datelor înscrise în prezentul proces-verbal și îl motivează, dacă este cazul, astfel:

1. - reprezentant al (unitatea administrativ-teritorială).....;

DA/NU. MOTIVARE

.....
.....

Semnătura:

.....

2. - reprezentant al(structura teritorială a autorității publice centrale care răspunde de agricultură).....;

DA/NU. MOTIVARE

.....
.....

Semnătura:

.....

3. - reprezentant al(structura teritorială a autorității publice centrale care răspunde de vânătoare/ structura teritorială a autorității publice centrale pentru protecția mediului).....;

DA/NU. MOTIVARE

.....

.....

Semnătura:

.....

Având în vedere cele constatate, comisia hotărăște, în urma votului membrilor acesteia, că răspunderea civilă pentru pagubele produse revine, care trebuie să achite o despăgubire în cuantum de lei.

Achitarea despăgubirii menționate mai sus se face pe baza deciziei emise conform art. 7 din Hotărârea Guvernului nr. 3/2023.

Prezentul proces-verbal a fost încheiat astăzi,, într-un exemplar original. Prezentul proces-verbal, împreună cu toate documentele în baza cărora s-a întocmit, se înregistrează la unitatea administrativ-teritorială pe raza căreia sa produs paguba și se înaintează, cu confirmare de primire, în maximum 3 zile lucrătoare, la(autoritatea competentă pentru emiterea deciziei privind despăgubirea)....., unde se constituie, se păstrează și se arhivează dosarul de despăgubire.

Câte o copie a prezentului proces-verbal se preia de către fiecare membru prezent al comisiei, de reprezentantul gestionarului faunei cinegetice/administratorului ariei naturale protejate și de proprietarul care a cerut despăgubirea.

COMISIA (numele, funcția, partea reprezentantă, semnătura):

1. - reprezentant al(unitatea administrativ-teritorială).....;
2. - reprezentant al (structura teritorială a autorității publice centrale care răspunde de agricultură).....;
3. - reprezentant al(structura teritorială a autorității publice centrale care răspunde de vânătoare/ autoritatea publică teritorială pentru protecția mediului).....

ÎN PREZENȚA (numele, funcția, partea reprezentantă, semnătura):

1. - reprezentant al(gestionar al faunei cinegetice, în cazul fondurilor cinegetice, sau administrator al ariei naturale protejate, în cazul suprafețelor ariilor naturale protejate neincluse în fonduri cinegetice sau în care vânătoarea nu este admisă).....;
2., proprietarul/împuternicitul proprietarului care a cerut despăgubirea.

Anexa nr. 10

.....

(denumirea unității administrativ-teritoriale la care se înregistrează actul)

Nr. /

PROCES-VERBAL

privind constatarea și evaluarea pagubelor produse autovehiculelor,

în urma accidentelor de circulație, de către exemplare din specii de faună

de interes cinegetic și stabilirea răspunderii civile și a despăgubirii

I. COMISIA, întrunită astăzi, constituită din:

1. - reprezentant al (unitatea administrativ-teritorială).....;
2. - reprezentant al (administratorul drumului)..... ;
3. - reprezentant al(structura teritorială a autorității publice centrale care răspunde de vânătoare/ structura teritorială a autorității publice centrale pentru protecția mediului).....,

în prezența:

1. - reprezentant al(gestionar al faunei cinegetice, în cazul fondurilor cinegetice, sau administrator al ariei naturale protejate, în cazul suprafețelor ariilor naturale protejate neincluse în fonduri cinegetice sau în care vânătoarea nu este admisă).....;
2. - proprietarul care a cerut despăgubirea sau reprezentantul legal ori convențional al acestuia, identificat cu B.I./C.I./CUI, cu domiciliul/sediul în, în urma Sesizării din data de, înregistrată cu nr. la Primăria, județul, am constatat și stabilit că, în data de, ora, s-au produs pagube autoturismului, cu următoarele date de identificare, în urma accidentului de circulație provocat de către exemplare din specia de faună cinegetică

.....;

Autovehicul (denumire)	Marca	Nr. de înmatriculare	Anul de fabricație	Proprietarul autovehiculului
1	2	3	4	5

II. Informații privind producerea accidentului de circulație:

2.1. Referitor la constatarea producerii accidentului de circulație

1. Daune provocate de
2. Cauzele și împrejurările producerii accidentului de circulație transmise de prin Scrisoarea nr. /
3. Sunt/Nu sunt montate indicatoare „atenție animale“, pe sectorul de drum respectiv.

2.2. Daune produse

1. Devizul estimativ de reparație auto nr., întocmit și asumat de către o unitate service autorizată
2. Emitentul devizului menționat la pct. 1

3. Valoarea detaliată a devizului menționat la pct. 1

4. Valoarea totală a devizului menționat la pct. 1

III. Stabilirea despăgubirilor

Având în vedere valoarea detaliată și totală a Devizul estimativ de reparație auto nr.
din data de, comisia stabilește o valoare a despăgubirilor în sumă de

IV. Alte mențiuni (după caz)

.....

.....

V. Votul membrilor comisiei

Membrii prezenți își exprimă votul de SUSTINERE a datelor înscrise în prezentul proces-verbal și îl motivează, dacă este cazul, astfel:

1. - reprezentant al (unitatea administrativ-teritorială).....;

DA/NU. MOTIVARE

.....

.....

Semnătura:

.....

2. - reprezentant al (administratorul drumului).....;

DA/NU. MOTIVARE

.....

.....

Semnătura:

.....

3. - reprezentant al(structura teritorială a autorității publice centrale care răspunde de vânătoare/ structura teritorială a autorității publice centrale pentru protecția mediului).....;

DA/NU. MOTIVARE

.....

.....

Semnătura:

.....

Având în vedere cele constatate, comisia hotărăște, în urma votului membrilor acesteia, că răspunderea civilă pentru pagubele produse revine, care trebuie să achite o despăgubire în cuantum de lei.

Achitarea despăgubirii menționate mai sus se face pe baza deciziei emise conform art. 7 din Hotărârea Guvernului nr. 3/2023.

Prezentul proces-verbal a fost încheiat astăzi,, într-un exemplar original. Prezentul proces-verbal, împreună cu toate documentele în baza cărora s-a întocmit, se înregistrează la unitatea administrativ-teritorială, pe raza căreia sa produs paguba, și se înaintează, cu confirmare de primire, în maximum 3 zile lucrătoare, la(autoritatea competentă pentru emiterea deciziei privind despăgubirea)....., unde se constituie, se păstrează și se arhivează dosarul de despăgubire.

Câte o copie a prezentului proces-verbal se preia de către fiecare membru prezent al comisiei, de reprezentantul gestionarului faunei cinegetice/administratorului ariei naturale protejate și de proprietarul care a cerut despăgubirea.

COMISIA (numele, funcția, partea reprezentantă, semnătura):

1. - reprezentant al (unitatea administrativ-teritorială).....;
2. - reprezentant al (administratorul drumului)..... ;
3. - reprezentant al(structura teritorială a autorității publice centrale care răspunde de vânatoare/ structura teritorială a autorității publice centrale pentru protecția mediului).....,

ÎN PREZENȚA (numele, funcția, partea reprezentantă, semnătura):

1. - reprezentant al(gestionar al faunei cinegetice, în cazul fondurilor cinegetice, sau administrator al ariei naturale protejate, în cazul suprafețelor ariilor naturale protejate neincluse în fonduri cinegetice sau în care vânătoarea nu este admisă).....;
2. - proprietarul/reprezentantul legal ori convențional al proprietarului care a cerut despăgubirea.

Anexa nr. 11

ANTET

(structura teritorială a autorității publice centrale care răspunde de vânătoare/

structura teritorială a autorității publice centrale pentru protecția mediului)

DECIZIA

Nr. /

În temeiul prevederilor art. 7 din Hotărârea Guvernului nr. 3/2023 privind modalitatea de acordare a despăgubirilor pentru pagubele sau daunele produse de speciile de faună cinegetică din anexele nr. 1 și 2 la Legea vânătorii și a protecției fondului cinegetic nr. 407/2006, cu modificările și completările ulterioare, și unele măsuri de punere în aplicare a acesteia,

în baza Dosarului înregistrat cu nr. /, întocmit conform prevederilor art. 6 alin. (9) din Hotărârea Guvernului nr. 3/2023, parte integrantă din prezenta decizie, constituit din următoarele înscrisuri (se va menționa fiecare înscris din dosar):

.....,

(conducătorul structurii teritoriale a autorității publice centrale care răspunde de vânătoare/conducătorul autorității publice teritoriale pentru protecția mediului)

.....

emite următoarea decizie:

Articolul 1

Cu data prezentei, se aprobă/nu se aprobă răspunderea civilă stabilită de către comisie prin Procesul-verbal nr. /,

pentru pagubele produse culturilor agricole/culturilor silvice/animalelor domestice/stupinelor/autovehiculelor, proprietate a de către exemplare din specia, faună de interes cinegetic din anexa nr. la Legea nr. 407/2006, cu modificările și completările ulterioare, conform Raportului de evaluare nr. *

Articolul 2

** - Despăgubirea pentru pagubele menționate la art. 1, în sumă de lei, se achită proprietarului păgubit....., identificat prin, prin virarea în contul nr. deschis la, sau prin mandat poștal la adresa, în termen de 30 de zile calendaristice de la data comunicării prezentei.

Articolul 3

*** - Persoana prevăzută la art. 2 poate accepta echivalența în produse a valorii de despăgubire în termenul stabilit la art. 2.

Articolul 4

Persoana căreia îi revine răspunderea civilă duce la îndeplinire prevederile prezentei decizii și va face, la subscrisa autoritate, dovada achitării despăgubirii în termen de 45 de zile calendaristice de la data comunicării prezentei.

Articolul 5

Prin plata despăgubirii, atât în bani, cât și în produse, se sting orice pretenții privind paguba care face obiectul prezentei decizii.

Articolul 6

Prezenta decizie poate fi contestată potrivit capitolului II art. 7 și 8 din Legea contenciosului administrativ nr. 554/2004, cu modificările și completările ulterioare.

Articolul 7

Prezenta decizie se comunică proprietarului păgubit și persoanei care poartă răspunderea civilă prevăzută la art. 1 de către

Conducătorul autorității,

.....

(numele și prenumele, funcția, semnătura și ștampila autorității)

* Pentru fiecare pagubă în parte se va întocmi un raport de evaluare, emis de entitatea emitentă a deciziei, privind respectarea prevederilor legale în vigoare.

** Art. 2 se completează dacă răspunderea civilă revine altei persoane decât a celei păgubite.

*** Plata despăgubirii, prin echivalența în produse, se realizează de către gestionarul fondului cinegetic căruia îi revine răspunderea civilă, respectiv

București, 9 noiembrie 2006.

Nr. 407.

Anexa nr. 1

Perioadele de vânare și valoarea de despăgubire în cazul unor fapte ilicite

pentru speciile la care vânarea este permisă, precum și numărul maxim de exemplare de păsări

care pot fi vâdate într-o zi de către un vânător

Denumirea speciei	Perioada de vânatoare	Valoarea de despăgubire (în euro) în perioada		Nr. exemplare/zi/vânător	
		admisă	interzisă		
A. Mamifere					
1.	Bizamul (Ondatra zibethica)	1 septembrie-15 aprilie	80	160	
2.	Capra neagră (Rupicapra rupicapra)				
	- exemplar de trofeu	15 octombrie-15 decembrie	8.000	16.000	
	- exemplar de selecție	1 septembrie-15 decembrie	8.000	16.000	
3.	Căpriorul (Capreolus capreolus)				
	- mascul	1 mai-15 octombrie	2.500	5.000	
	- femelă	1 septembrie-15 februarie	2.000	4.000	
4.	Cerbul comun (Cervus elaphus)				
	- mascul de trofeu	10 septembrie-15 noiembrie	6.000	12.000	
	- mascul de selecție	1 septembrie-31 decembrie	6.000	12.000	
	- femelă și vițel	1 septembrie-15 februarie	6.000	12.000	
5.	Cerbul lopătar (Dama dama)				

	- mascul de trofeu	10 octombrie-1 decembrie	3.000	6.000	
	- mascul de selecție	1 septembrie-15 decembrie	3.000	6.000	
	- femelă și vițel	1 septembrie-15 februarie	2.000	4.000	
6.	Câinele enot (Nyctereutes procyonoides)	15 septembrie-31 martie	60	120	
7.	Dihorul comun (Putorius putorius)	15 septembrie-31 martie	30	60	
8.	Hermelina (Mustela erminea)	15 septembrie-31 martie	30	60	
9.	Iepurele-de-câmp (Lepus europaeus)	1 noiembrie-31 ianuarie	150	300	
10.	Iepurele-de-vizuină (Oryctolagus cuniculus)	1 noiembrie-31 ianuarie	100	400	
11.	Jderul (Martes sp.)	15 septembrie-31 martie	200	400	
12.	Marmota (Marmota marmota)	15 septembrie-31 octombrie	300	600	
13.	Mistrețul (Sus scrofa)				
	- mascul	Tot anul	1.000	-	
	- femelă și purcel	1 iunie-31 ianuarie	700	1.500	
14.	Muflonul (Ovis aries musimon)	15 septembrie-15 decembrie	4.000	8.000	
15.	Nevăstuica (Mustela nivalis)	15 septembrie-31 martie	100	200	
16.	Șacalul (Canis aureus)	Tot anul	80	-	
17.	Viezurele (Meles meles)	1 august-31 martie	100	200	
18.	Vulpea (Vulpes vulpes)	Tot anul	50	-	
B. Păsări					
1.	Becațina comună (Gallinago gallinago)	1 septembrie-28 februarie	55	135	15

2.	Becațina mică (<i>Lymnocyptes minimus</i>)	1 septembrie-28 februarie	55	135	0
3.	Cioara grivă (<i>Corvus corone cornix</i>)	1 iunie-31 martie	10	20	Conform cotă recoltă
4.	Cioara grivă sudică (<i>Corvus corone sardonius</i>)	1 iunie-31 martie	10	20	0
5.	Cioara-de- semănătură (<i>Corvus frugilegus</i>)	15 august-31 ianuarie	10	70	Conform cotă recoltă
6.	Ciocârlia-de-câmp (<i>Alauda arvensis</i>)	15 septembrie-31 octombrie	20	30	25
7.	Cocoșarul (<i>Turdus pilaris</i>)	1 septembrie-28 februarie	27	75	25
8.	Cocoșul-de-munte (<i>Tetrao urogallus</i>) - mascul	10 septembrie-30 noiembrie	1.700	2.700	Conform cotă recoltă
9.	Coțofana (<i>Pica pica</i>)	1 iunie-31 martie	10	20	Conform cotă recoltă
10.	Cormoranul mare (<i>Phalacrocorax carbo sinensis</i>)	1 septembrie-28 februarie	80	270	0
11.	Fazanul (<i>Phasianus colchicus</i>)	1 octombrie-28 februarie	35	70	Conform cotă recoltă
12.	Gaița (<i>Garrulus glandarius</i>)	1 septembrie-28 februarie	27	135	Conform cotă recoltă
13.	Găinușa-de-baltă (<i>Gallinula chloropus</i>)	1 septembrie-28 februarie	27	50	0
14.	Gâsca-de-vară (<i>Anser anser rubrirostris</i>)	15 august-15 februarie	55	275	10
15.	Gârlița mare (<i>Anser albifrons</i>)	15 octombrie-15 februarie	55	275	10
16.	Graurul (<i>Sturnus vulgaris</i>)	15 august-28 februarie	15	55	50
17.	Guguștiucul (<i>Streptopelia decaocto</i>)	15 august-28 februarie	27	80	Conform cotă recoltă
18.	Ierunca (<i>Bonasa bonasia</i>)	15 septembrie-30 noiembrie	150	350	Conform cotă recoltă

19.	Lișița (Fulica atra)	1 septembrie-10 februarie	27	110	15
20.	Porumbelul gulerat (Columba palumbus)	1 septembrie-10 februarie	27	80	20
21.	Porumbelul-de-scorbură (Columba oenas)	1 septembrie-10 februarie	55	110	3
22.	Potârnichea (Perdix perdix)	15 septembrie-31 decembrie	55	220	Conform cotă recoltă
23.	Prepețița (Coturnix coturnix)	15 august-31 octombrie	27	80	25
24.	Rața mare (Anas platyrhynchos)	1 septembrie-15 februarie	55	110	10
25.	Rața mică (Anas crecca)	1 septembrie-10 februarie	55	110	10
26.	Rața fluierătoare (Anas penelope)	15 august-15 februarie	55	110	2
27.	Rața-cu-cap-castaniu (Aythya ferina)	15 august-15 februarie	55	110	1
28.	Rața moțată (Aythya fuligula)	15 septembrie-10 februarie	55	110	0
29.	Rața pestriță (Anas strepera)	15 august-15 februarie	55	110	2
30.	Rața sunătoare (Bucephala clangula)	15 august-15 februarie	55	110	1
31.	Rața lingurar (Anas clypeata)	15 august-15 februarie	55	110	2
32.	Rața sulițar (Anas acuta)	15 august-31 ianuarie	65	130	2
33.	Rața cârătoare (Anas querquedula)	1 septembrie-10 februarie	65	130	1
34.	Rața-cu-cap-negru (Aythya marila)	15 august-15 februarie	65	130	0
35.	Sitarul-de-pădure (Scolopax rusticola)	1 septembrie-28 februarie	55	110	3
36.	Stăncuța (Corvus monedula)	10 iulie-20 martie	27	75	Conform cotă recoltă
37.	Sturzul-de-vâsc (Turdus viscivorus)	1 septembrie-28 februarie	27	75	20

38.	Sturzul cântător (Turdus philomelos)	1 septembrie-28 februarie	27	75	10
39.	Sturzul-viilor (Turdus iliacus)	1 septembrie-28 februarie	27	75	20
40.	Turturica (Streptopelia turtur)	15 august-30 septembrie	27	75	20

La data de 11-06-2022 **Anexa nr. 1** a fost modificată de Punctul 5, ARTICOLUL UNIC din LEGEA nr. 171 din 8 iunie 2022, publicată în MONITORUL OFICIAL nr. 560 din 08 iunie 2022

Anexa nr. 2

Valoarea de despăgubire în cazul unor fapte

ilicite pentru speciile la care vânarea este interzisă

Nr. crt.	Denumirea	Valoarea de despăgubire (în euro)
A. MAMIFERE		
1.	Castorul (Castor fiber)	6.000
2.	Elanul (Alces alces)	20.000
3.	Hamsterul/Hârciogul (Cricetus cricetus)	100
4.	Lupul (Canis lupus)	1.000
5.	Nurca (Lutreola lutreola)	200
6.	Pisica sălbatică (Felis silvestris)	200
7.	Râsul (Lynx lynx)	2.000
8.	Ursul (Ursus arctos)	40.000
9.	Veverița (Sciurus vulgaris)	100
10.	Vidra (Lutra lutra)	2.000
11.	Zimbrul (Bison bonasus)	30.000
B. Păsări		
1.	Acvila-de-câmp (Aquila heliaca)	2.700
2.	Acvila-de-munte (Aquila chrysaetos)	2.700

3.	Acvila-de-stepă (<i>Aquila rapax orientalis</i>)	1.350
4.	Acvila-mică (<i>Hieraaetus pennatus</i>)	1.350
5.	Acvila-țipătoare mică (<i>Aquila pomarina</i>)	1.350
6.	Acvila-țipătoare mare (<i>Aquila clanga</i>)	1.350
7.	Acvila-porumbacă (<i>Hieraaetus fasciatus</i>)	540
8.	Alunarul (<i>Nucifraga caryocatactes</i>)	80
9.	Barza albă (<i>Ciconia ciconia</i>)	270
10.	Barza neagră (<i>Ciconia nigra</i>)	410
11.	Bătăușul (<i>Philomachus pugnax</i>)	220
12.	Becațina mare (<i>Gallinago media</i>)	135
13.	Bufnița (<i>Bubo bubo</i>)	1.350
14.	Buhaiul-de-baltă (<i>Botaurus stellaris</i>)	540
15.	Caprimugul (<i>Caprimulgus europaeus</i>)	135
16.	Călifarul alb (<i>Tadorna tadorna</i>)	540
17.	Călifarul roșu (<i>Tadorna ferruginea</i>)	1.350
18.	Ciocârlanul (<i>Galerida cristata</i>)	80
19.	Ciocârlia (<i>Lullula sp.; Melanocorypha</i>)	80
20.	Ciocârlia urecheată (<i>Eremophila alpestris</i>)	80
21.	Ciovlica (<i>Glareola sp.</i>)	270
22.	Ciuful (<i>Asio sp.</i>)	270
23.	Ciuvica (<i>Glaucidium passerinum</i>)	270
24.	Ciușul (<i>Otus scops</i>)	270
25.	Cocorul mare (<i>Grus grus</i>)	540
26.	Cocorul mic (<i>Anthropoides virgo</i>)	540
27.	Cocoșul-de-mesteacăn (<i>Lyrurus tetrix</i>)	1.350
28.	Codalbul (<i>Haliaeetus albicilla</i>)	2.700
29.	Corbul (<i>Corvus corax</i>)	135
30.	Corcodelul mic (<i>Pachybaptus ruficollis</i>)	55
31.	Corcodelul mare (<i>Podiceps cristatus</i>)	55
32.	Corcodelul-cu-gât-negru (<i>Podiceps nigricollis</i>)	135
33.	Corcodelul-cu-gât-roșu (<i>Podiceps griseigena</i>)	270
34.	Cormoranul mare (<i>Phalacrocorax carbo</i>)	200
35.	Cormoranul mic (<i>Phalacrocorax pygmaeus</i>)	410
36.	Crestețul (<i>Porzana sp.</i>)	80

37.	Cârsteiul-de-baltă (<i>Rallus aquaticus</i>)	55
38.	Cârsteiul-de-câmp (<i>Crex crex</i>)	410
39.	Cucuveaua (<i>Athene noctua</i>)	270
40.	Cufundarul (<i>Gavia artica</i>)	135
41.	Cufundarul mic (<i>Gavia stellata</i>)	135
42.	Cufundarul mare (<i>Gavia immer</i>)	150
43.	Culicul mare (<i>Numenius arquata</i>)	270
44.	Culicul mic (<i>Numenius phaeopus</i>)	270
45.	Culicul-cu-cioc-subțire (<i>Numenius tenuirostris</i>)	2.700
46.	Dropia (<i>Otis tarda</i>)	2.700
47.	Dumbrăveanca (<i>Coracias garrulus</i>)	270
48.	Egreta mare (<i>Egretta alba</i>)	270
49.	Egreta mică (<i>Egretta garzetta</i>)	135
50.	Eiderul (<i>Somateria mollissima</i>)	405
51.	Ferestrașul mare (<i>Mergus merganser</i>)	400
52.	Ferestrașul mic (<i>Mergus albellus</i>)	135
53.	Ferestrașul moțat (<i>Mergus serrator</i>)	400
54.	Gaia neagră (<i>Milvus migrans</i>)	1.350
55.	Gaia roșie (<i>Milvus milvus</i>)	1.350
56.	Gârlița mică (<i>Anser erythropus</i>)	1.350
57.	Gâsca-mică-de-semănătură (<i>Anser fabalis rossicus</i>)	410
58.	Gâsca-cu-cioc-scurt (<i>Anser fabalis brachyrhynchus</i>)	410
59.	Gâsca-cu-gât-roșu (<i>Branta ruficollis</i>)	1.350
60.	Gâsca neagră (<i>Branta bernicla</i>)	410
61.	Heretele (<i>Circus sp.</i>)	270
62.	Hoitarul (<i>Neophron percnopterus</i>)	2.700
63.	Huhurezul (<i>Strix sp.</i>)	270
64.	Lebăda-de-vară (<i>Cygnus olor</i>)	270
65.	Lebăda-de-iarnă (<i>Cygnus cygnus</i>)	540
66.	Lebăda mică (<i>Cygnus columbianus</i>)	540
67.	Lopătarul (<i>Platalea leucorodia</i>)	270
68.	Mierla neagră (<i>Turdus merula</i>)	27
69.	Minunița (<i>Aegolius funereus</i>)	270
70.	Nagățul (<i>Vanellus vanellus</i>)	80

71.	Pasărea-ogorului (<i>Burhinus oedicnemus</i>)	270
72.	Pelicanul comun (<i>Pelecanus onocrotalus</i>)	1.350
73.	Pelicanul creț (<i>Pelecanus crispus</i>)	1.660
74.	Prigoria (<i>Merops apiaster</i>)	55
75.	Rața-cu-cap-alb (<i>Oxyura leucocephala</i>)	540
76.	Rața-cu-ciuf (<i>Netta rufina</i>)	270
77.	Rața-de-gheturi (<i>Clangula hyemalis</i>)	135
78.	Rața catifelată (<i>Melanitta fusca</i>)	135
79.	Rața neagră (<i>Melanitta nigra</i>)	135
80.	Rața roșie (<i>Aythya nyroca</i>)	540
81.	Scoicarul (<i>Haematopus ostralegus</i>)	135
82.	Sfrânciocul (<i>Lanius sp.</i>)	55
83.	Sitarul-de-mal (<i>Limosa limosa</i>)	50
84.	Sitarul-de-mal-nordic (<i>Limosa lapponica</i>)	270
85.	Spârcaciul (<i>Tetrao tetrix</i>)	1.350
86.	Stârcul-de-cireadă (<i>Bubulcus ibis</i>)	135
87.	Stârcul galben (<i>Ardeola ralloides</i>)	70
88.	Stârcul-de-noapte (<i>Nycticorax nycticorax</i>)	135
89.	Stârcul pitic (<i>Ixobrychus minutus</i>)	55
90.	Stârcul roșu (<i>Ardea purpurea</i>)	135
91.	Stârcul cenușiu (<i>Ardea cinerea</i>)	135
92.	Striga (<i>Tyto alba guttata</i>)	540
93.	Șerparul (<i>Circaetus circaetus gallicus</i>)	540
94.	Șoimul călător (<i>Falco peregrinus</i>)	1.660
95.	Șoimul-de-iarnă (<i>Falco columbarius</i>)	540
96.	Șoimul dunărean (<i>Falco cherrug</i>)	2.700
97.	Șoimul rândunelelor (<i>Falco subbuteo</i>)	540
98.	Șorecarul mare (<i>Buteo rufinus</i>)	540
99.	Șorecarul încălțat (<i>Buteo lagopus</i>)	270
100.	Șorecarul comun (<i>Buteo buteo</i>)	270
101.	Țigănușul (<i>Plegadis falcinellus</i>)	555
102.	Uliganul-pescar (<i>Pandion haliaetus</i>)	540
103.	Uliul (<i>Accipiter sp.</i>)	270
104.	Vânturelul-de-seară (<i>Falco vespertinus</i>)	1.350

105.	Vânturelul mic (Falco naumanni)	1.350
106.	Vânturelul roșu (Falco tinnunculus)	540
107.	Viesparul (Pernis apivorus)	540
108.	Vulturul negru (Aegypius monachus)	2.700
109.	Vulturul sur (Gyps fulvus)	2.700
110.	Zăganul (Gypaetus barbatus)	2.700

La data de 24-07-2015 **Anexa nr. 2** a fost înlocuită cu anexa nr. 2 din LEGEA nr. 149 din 16 iunie 2015, publicată în MONITORUL OFICIAL nr. 453 din 24 iunie 2015 de pct. 62 al art. I din același act normativ.

Notă CTCE

Conform art. II din LEGEA nr. 13 din 9 ianuarie 2020, publicată în MONITORUL OFICIAL nr. 14 din 10 ianuarie 2020, modalitatea de acordare a despăgubirilor pentru pagubele sau daunele produse de speciile de faună cinegetică din anexele nr. 1 și 2 la Legea vânătorii și a protecției fondului cinegetic nr. 407/2006, cu modificările și completările ulterioare, precum și cu cele aduse prin prezenta lege, se adoptă prin hotărâre a Guvernului, în termen de 90 de zile de la data intrării în vigoare a prezentei legi.

Anexa nr. 2

Valoarea de despăgubire în cazul unor fapte

ilicite pentru speciile la care vânărea este interzisă

Nr. crt.	Denumirea	Valoarea de despăgubire (în euro)
A. MAMIFERE		
1.	Castorul (Castor fiber)	6.000
2.	Elanul (Alces alces)	20.000
3.	Hamsterul/Hârciogul (Cricetus cricetus)	100
4.	Lupul (Canis lupus)	1.000
5.	Nurca (Lutreola lutreola)	200
6.	Pisica sălbatică (Felis silvestris)	200
7.	Râsul (Lynx lynx)	2.000

8.	Ursul (<i>Ursus arctos</i>)	40.000
9.	Veverița (<i>Sciurus vulgaris</i>)	100
10.	Vidra (<i>Lutra lutra</i>)	2.000
11.	Zimbrul (<i>Bison bonasus</i>)	30.000
B. Păsări		
1.	Acvila-de-câmp (<i>Aquila heliaca</i>)	2.700
2.	Acvila-de-munte (<i>Aquila chrysaetos</i>)	2.700
3.	Acvila-de-stepă (<i>Aquila rapax orientalis</i>)	1.350
4.	Acvila-mică (<i>Hieraaetus pennatus</i>)	1.350
5.	Acvila-țipătoare mică (<i>Aquila pomarina</i>)	1.350
6.	Acvila-țipătoare mare (<i>Aquila clanga</i>)	1.350
7.	Acvila-porumbacă (<i>Hieraaetus fasciatus</i>)	540
8.	Alunarul (<i>Nucifraga caryocatactes</i>)	80
9.	Barza albă (<i>Ciconia ciconia</i>)	270
10.	Barza neagră (<i>Ciconia nigra</i>)	410
11.	Bătăușul (<i>Philomachus pugnax</i>)	220
12.	Becațina mare (<i>Gallinago media</i>)	135
13.	Bufnița (<i>Bubo bubo</i>)	1.350
14.	Buhaiul-de-baltă (<i>Botaurus stellaris</i>)	540
15.	Caprimugul (<i>Caprimulgus europaeus</i>)	135
16.	Călifarul alb (<i>Tadorna tadorna</i>)	540
17.	Călifarul roșu (<i>Tadorna ferruginea</i>)	1.350
18.	Ciocârlanul (<i>Galerida cristata</i>)	80
19.	Ciocârlia (<i>Lullula sp.; Melanocorypha</i>)	80
20.	Ciocârlia urecheată (<i>Eremophila alpestris</i>)	80
21.	Ciovlica (<i>Glareola sp.</i>)	270
22.	Ciuful (<i>Asio sp.</i>)	270
23.	Ciuvica (<i>Glaucidium passerinum</i>)	270
24.	Ciușul (<i>Otus scops</i>)	270
25.	Cocorul mare (<i>Grus grus</i>)	540
26.	Cocorul mic (<i>Anthropoides virgo</i>)	540
27.	Cocoșul-de-mesteacăn (<i>Lyrurus tetrix</i>)	1.350
28.	Codalbul (<i>Haliaeetus albicilla</i>)	2.700
29.	Corbul (<i>Corvus corax</i>)	135

30.	Corcodelul mic (<i>Pachybaptus ruficollis</i>)	55
31.	Corcodelul mare (<i>Podiceps cristatus</i>)	55
32.	Corcodelul-cu-gât-negru (<i>Podiceps nigricollis</i>)	135
33.	Corcodelul-cu-gât-roșu (<i>Podiceps griseigena</i>)	270
34.	Abrogat	
35.	Cormoranul mic (<i>Phalacrocorax pygmaeus</i>)	410
36.	Creștețul (<i>Porzana sp.</i>)	80
37.	Cârsteiul-de-baltă (<i>Rallus aquaticus</i>)	55
38.	Cârsteiul-de-câmp (<i>Crex crex</i>)	410
39.	Cucuveaua (<i>Athene noctua</i>)	270
40.	Cufundarul (<i>Gavia artica</i>)	135
41.	Cufundarul mic (<i>Gavia stellata</i>)	135
42.	Cufundarul mare (<i>Gavia immer</i>)	150
43.	Culicul mare (<i>Numenius arquata</i>)	270
44.	Culicul mic (<i>Numenius phaeopus</i>)	270
45.	Culicul-cu-cioc-subțire (<i>Numenius tenuirostris</i>)	2.700
46.	Dropia (<i>Otis tarda</i>)	2.700
47.	Dumbrăveanca (<i>Coracias garrulus</i>)	270
48.	Egreta mare (<i>Egretta alba</i>)	270
49.	Egreta mică (<i>Egretta garzetta</i>)	135
50.	Eiderul (<i>Somateria mollissima</i>)	405
51.	Ferestrașul mare (<i>Mergus merganser</i>)	400
52.	Ferestrașul mic (<i>Mergus albellus</i>)	135
53.	Ferestrașul moțat (<i>Mergus serrator</i>)	400
54.	Gaia neagră (<i>Milvus migrans</i>)	1.350
55.	Gaia roșie (<i>Milvus milvus</i>)	1.350
56.	Gârlița mică (<i>Anser erythropus</i>)	1.350
57.	Gâsca-mică-de-semănătură (<i>Anser fabalis rossicus</i>)	410
58.	Gâsca-cu-cioc-scurt (<i>Anser fabalis brachyrhynchus</i>)	410
59.	Gâsca-cu-gât-roșu (<i>Branta ruficollis</i>)	1.350
60.	Gâsca neagră (<i>Branta bernicla</i>)	410
61.	Heretele (<i>Circus sp.</i>)	270
62.	Hoitarul (<i>Neophron percnopterus</i>)	2.700
63.	Huhurezul (<i>Strix sp.</i>)	270

64.	Lebăda-de-vară (<i>Cygnus olor</i>)	270
65.	Lebăda-de-iarnă (<i>Cygnus cygnus</i>)	540
66.	Lebăda mică (<i>Cygnus columbianus</i>)	540
67.	Lopătarul (<i>Platalea leucorodia</i>)	270
68.	Mierla neagră (<i>Turdus merula</i>)	27
69.	Mînunița (<i>Aegolius funereus</i>)	270
70.	Nagățul (<i>Vanellus vanellus</i>)	80
71.	Pasărea-ogorului (<i>Burhinus oedicnemus</i>)	270
72.	Pelicanul comun (<i>Pelecanus onocrotalus</i>)	1.350
73.	Pelicanul creț (<i>Pelecanus crispus</i>)	1.660
74.	Prigoria (<i>Merops apiaster</i>)	55
75.	Rața-cu-cap-alb (<i>Oxyura leucocephala</i>)	540
76.	Rața-cu-ciuf (<i>Netta rufina</i>)	270
77.	Rața-de-ghețuri (<i>Clangula hyemalis</i>)	135
78.	Rața catifelată (<i>Melanitta fusca</i>)	135
79.	Rața neagră (<i>Melanitta nigra</i>)	135
80.	Rața roșie (<i>Aythya nyroca</i>)	540
81.	Scoicarul (<i>Haematopus ostralegus</i>)	135
82.	Sfrânciocul (<i>Lanius sp.</i>)	55
83.	Sitarul-de-mal (<i>Limosa limosa</i>)	50
84.	Sitarul-de-mal-nordic (<i>Limosa lapponica</i>)	270
85.	Spârcaciul (<i>Tetrao tetrix</i>)	1.350
86.	Stârcul-de-cireadă (<i>Bubulcus ibis</i>)	135
87.	Stârcul galben (<i>Ardeola ralloides</i>)	70
88.	Stârcul-de-noapte (<i>Nycticorax nycticorax</i>)	135
89.	Stârcul pitic (<i>Ixobrychus minutus</i>)	55
90.	Stârcul roșu (<i>Ardea purpurea</i>)	135
91.	Stârcul cenușiu (<i>Ardea cinerea</i>)	135
92.	Striga (<i>Tyto alba guttata</i>)	540
93.	Șerparul (<i>Circaetus circaetus gallicus</i>)	540
94.	Șoimul călător (<i>Falco peregrinus</i>)	1.660
95.	Șoimul-de-iarnă (<i>Falco columbarius</i>)	540
96.	Șoimul dunărean (<i>Falco cherrug</i>)	2.700
97.	Șoimul rândunelelor (<i>Falco subbuteo</i>)	540

98.	Șorecarul mare (Buteo rufinus)	540
99.	Șorecarul încălțat (Buteo lagopus)	270
100.	Șorecarul comun (Buteo buteo)	270
101.	Țigănușul (Plegadis falcinellus)	555
102.	Uliganul-pescar (Pandion haliaetus)	540
103.	Uliul (Accipiter sp.)	270
104.	Vânturelul-de-seară (Falco vespertinus)	1.350
105.	Vânturelul mic (Falco naumanni)	1.350
106.	Vânturelul roșu (Falco tinnunculus)	540
107.	Viesparul (Pernis apivorus)	540
108.	Vulturul negru (Aegypius monachus)	2.700
109.	Vulturul sur (Gyps fulvus)	2.700
110.	Zăganul (Gypaetus barbatus)	2.700

La data de 12-06-2020 **Anexa nr. 2** a fost modificată de **Punctul 2, Articolul I din LEGEA nr. 74 din 5 iunie 2020, publicată în MONITORUL OFICIAL nr. 484 din 09 iunie 2020**

Anexa nr. 3

MODUL DE CALCUL

al tarifului de gestionare pentru fondurile cinegetice care se atribuie

direct sau al tarifului de pornire la

licitație pentru fondul cinegetic nr.,

denumit

din județul

Nr. crt	Categoria de folosință a terenului	Specii de faună existente	Suprafața ocupată pe categoria de folosință	Tarif unitar (euro/ha)	Tarif total (euro) (col.3 x

			(ha)		col.4)
0	1	2	3	4	5
1.	Luciu de apă (cursuri de apă, canale, bălți lacuri etc.)			0,2	
2.	Arabil, fânețe, vii, livezi etc.			0,2	
3.	Pășuni și izlazuri			0,1	
4.	Pădure	Mistreț, căprior, iepure		0,3	
		Mistreț, căprior, iepure, fazan		0,4	
		Mistreț, cerb comun sau cerb lopătar, căprior, iepure		0,5	
		Mistreț, cerb comun, cerb lopătar, căprior, iepure, fazan		1	
5.	Gol de munte	Capră neagră		0,3	
		Fără capră neagră		0,05	
	Total	-		-	

La data de 24-07-2015 **Anexa nr. 3** a fost înlocuită cu anexa nr. 3 din LEGEA nr. 149 din 16 iunie 2015, publicată în MONITORUL OFICIAL nr. 453 din 24 iunie 2015 de pct. 62 al art. I din același act normativ.